Encomendas de chopp:
3535-8888 e 99999-7714
HETTWER BIER
extraGÁS
Disk Gás
F: 3535 - 1276

TRÊS DE MAIO - 30 DE OUTUBRO DE 2026
Caderno S
SUPLEMENTO DO JORNAL SEMANAL

unify INTERNET
Fibra Óptica
Três de Maio - Horizontina - Santa Rosa
9 8428 1404 - 3535 1516
Escolha seu plano às suas necessidades
Rua Horizontina, 1448
Três de Maio

Rudinei Barichello Augusti



45 anos, casado com Kátia Raquel Klein Augusti, pai de Arthur Klein e Miguel Edgar Klein Augusti.

Filho de Adelindo Roque Augusti e Maria de Lourdes Barichello Augusti.

Natural de: São João do Polêsine e residente em Três de Maio.

Formação acadêmica: Licenciatura Plena em Filosofia, Mestre e Doutor em Educação.

Profissão e local de trabalho: Professor de Filosofia, Sociologia e Ensino Religioso nos Colégios Dom Hermeto (Três de Maio) e Dom Bosco (Santa Rosa); atuo também como diácono na Paróquia, nas comunidades e na Diocese de Santo Ângelo.

Hábito que não abre mão: Acordar cedo (todos os dias às 5 horas da manhã).

Um lugar: Em casa ou igreja, com a família.

Uma cor: Vermelho (Internacional Futebol Clube).

Um cheiro: De terra vermelha.

Uma lembrança: Minha primeira escola – Acedino Alves Antunes, em Bossoroca (RS).

Seus aplausos vão para: Minha esposa, Kátia, pela dedicação à família, ao trabalho e ao serviço pastoral em nossa comunidade.

Nota zero para: A omissão política.

Sugestões para melhorar sua cidade: Recuperar a cultura da cooperação, da verdade e da união entre os munícipes.

ODONTO EXCELLENCE
55 99952-5505
55 3535-1080
Agende sua avaliação e saiba mais!
Todos os sorrisos importam!
Rua Rio de Janeiro, 45
Centro - Três de Maio



BOLLE'S
RESTAURANTE E CHURRASCARIA
- Buffet livre e por quilo
- Marmitas média e grande
ABERTO DE DOMINGO A DOMINGO COM BUFFET E CHURRASCO
RESERVAS: 55 98134-8399
Rua Expedicionário Bertoldo Boeck, 1137
Clube Buricá - Três de Maio

FISIOTERAPIA E PILATES
OUTROS SERVIÇOS:
- Massagem relaxante / terapêutica
- Massagem modeladora
- Drenagem linfática
- Limpeza de pele
- Hydra Gloss
- Pump up com correntes
- Bronzeamento com luvas
- Criolipólise de placas
- Fisioterapia
- Incontinência urinária
TAMARA LAUSMANN
CREFITO 189175/F
SIDNEI PORTOLAN
CREFITO 86376/F
55 99696-5723
55 99622-3247
Rua Santo Ângelo 275 - Três de Maio

ÓTICA
CASA DOS ÓCULOS
Inove seu jeito de olhar
55 99686-8549
Rua Tereza Verzeri, 1130
Esquina do
Hospital São Vicente de Paulo
Três de Maio/RS

Dr. Gilvane Dahmer
CRM 32017
Ginecologia e Obstetrícia
Atendimento na
Clínica São Vicente
Fone: (55) 3535-1950
Rua Osvaldo Cruz, 381 - Três de Maio - RS

TRÊS DE MAIO E SUA HISTÓRIA

A VILA CONSOLATA

Parte I de III



CLEMAR ZIMMERMANN

No dia **05 de janeiro de 1915,** foi oficialmente inaugurada a **Colônia Santa Rosa**, através de decreto do **Presidente do Estado Antônio Borges de Medeiros,** a qual abrangia uma vasta área de terras devolutas na região do Alto Uruguai, onde já havia a presença de um significativo contingente de habitantes chamados de "posseiros", constituídos principalmente de famílias de caboclos e indígenas remanescentes dos povos Guaranys, os quais ajudaram a abrir os primeiros quilômetros de estradas na região.

A colônia Santa Rosa teve dois momentos distintos em sua ocupação: **no primeiro momento, ainda em 1915,** uma frente colonizadora encaminhou-se abrindo estradas até a região que ficava entre os rios Santa Rosa e Buricá (hoje Três de Maio), e dali seguindo até a região que hoje constitui o município de Boa Vista do Buricá, onde chegaram em 1919**. Num segundo momento**, a frente de colonização dirigiu-se para os núcleos de Tucunduva (1920), Tuparendi (1923) e Horizontina (1927).

Naquele tempo, o Estado pagava estes trabalhadores com lotes de terra nas áreas devolutas ainda totalmente cobertas pela mata fechada ao longo do traçado do estradão, e esta oferta, que se constituía em uma colônia de terra para todos aqueles que se dispusessem a abrir mil metros de estrada, fez muitas famílias começarem a se deslocar para a região, principalmente colonos imigrantes e seus descendentes vindos de Ijuhy, destino de muitos deles a partir de 1890 com a fundação da Colônia Ijuhy.

Também as estradas secundárias da região foram traçadas seguindo o gabarito elaborado pela companhia de terras e colonização, com caminhos sendo abertos sempre em cima de espigões divisores de água, que eram os pontos mais alto de suas topografias, onde as águas da chuva, quando caiam, se dividiam para os lados, escoando até rios e riachos. Desta forma, evitava-se que as estradas passassem por banhados, onde seriam necessárias a construção de pontes ou pontilhões para as estradas poderem prosseguir.

E foi a partir destas estradas que as colônias passaram a serem medidas, com as demarcações indo até o primeiro curso de água, o que fazia todos terem nos fundos de suas propriedades uma fonte hídrica, e era perto delas que normalmente os colonos construíam suas moradas e, por isso, para se chegar até um morador, era necessário percorrer um longo travessão a partir da estrada.

O **casal de imigrantes alemães, Gorbinhano Hupfer e Edwiges Bart,** chegou à região do Santa Rosa – Buricá, num local próxima ao **Lajeado Morangueira, em maio de 1924,** quando Gorbinhano adquiriu uma colônia de terra de um senhor chamado **Amadeu Casali,** o qual, depois, se mudou para uma região mais afastada, que posteriormente seria chamada de **"Esquina Bado".**



Alunos da antiga escolinha 15 de Novembro n° 67 com o professor Carlos Luiz Leopoldo Leonhardt e, provavelmente, os Srs. José Z. Reis e Ângelo Polesso da comissão de ensino municipal em registro realizado antes de um exame final. Em 1962, após ter sido passada para o Estado, mudou a denominação para Grupo Escolar Rural Senador Alberto Pasqualini



O alemão Gorbinhano Hupter, um dos pioneiros da localidade e um dos primeiros moradores do loteamento que, posteriormente, veio a se tornar a Vila Consolata

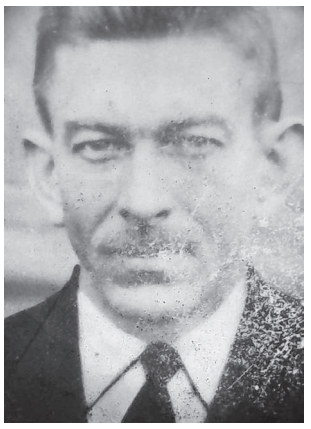

Reinoldo Becker, proprietário da área que em 1952 foi adquirida pela prefeitura de Santa Rosa dando origem ao loteamento da Vila Consolata

Haviam raros moradores nas redondezas, e muito pouco se podia fazer naqueles primeiros dias, pois o mato tomava conta e tudo. O que ajudou bastante Gorbinhano naquele primeiro momento foi que o antigo morador de sua colônia já havia aberto uma pequena clareira num local próximo, quando ficou semanas queimando os troncos que restaram das árvores para poder plantar algo. Ali **Gorbinhano Hupfer e sua esposa viriam a ter seis filhos: Maximiliano (1925), Edwiges (1926), Clemente (1928), Carlos (1930), Afonso (1934) e Walter (1939).**

Assim, aos poucos, com a vida se mostrando promissora naquele local, Gorbinhano enviou cartas para familiares na Alemanha contando sobre a região onde havia se estabelecido, e **um irmão seu, chamado Max,** que estava noivo e pretendia se casar em breve, decidiu vir também ao Morangueira a fim de se estabelecer em uma colônia e depois buscar sua futura esposa para começarem uma nova vida ali.

Mas com todas as dificuldades da época, inclusive de idioma, Max teve enorme dificuldade em encontrar Gorbinhano, e acabou se estabelecendo em **Neu-Württemberg (hoje Panambi),** onde, para se manter, começou a trabalhar em uma serraria as margens do Rio Fiuza. Até que finalmente, através de cartas enviadas a Alemanha e da Alemanha reenviadas a Buricá, conseguiu localizar onde ficava a região na qual seu irmão estava morando.

Após o reencontro dos dois irmãos, Gorbinhano adquiriu para Max uma colônia de terra de um senhor chamado **Antônio Correa,** confiante de que Max, depois de casar-se com sua noiva na Alemanha, retornaria para morar ali com ela.

Mas as coisas não saíram como planejado, pois quando Max voltou para a Alemanha, descobriu que sua noiva havia desistido completamente da ideia de vir para o Brasil com ele, e tendo Max já organizado a sua vida no Brasil, não lhe restou outra alternativa senão terminar com a moça e voltar sozinho para a região do Lajeado Morangueira, onde seu irmão o aguardava.

Mas nos dias que se seguiram e antecederam seu retorno, Max conheceu a jovem, chamada **Thereza Bauer**, que naquele momento estava trabalhando na casa de parentes seus, e foi então que o destino resolveu corrigir o que antes não havia dado certo na vida de Max, quando após exitosa tratativa os dois se casaram e embarcaram juntos rumo o Brasil.

Na região do morangueira, **Max Hupter e Thereza Bauer viriam a ter quatro filhos: os gêmeos Eduardo e Helmut (1929), Hildegard (1933) e Luiz (1934).**

Em 1935, em uma casa de moradia desocupada, surgiu a primeira escolinha do povoado, onde cerca de doze a quinze crianças passaram a frequentar as aulas ministradas em língua alemã pelo professor **Willy Römelmeier.**

Mais tarde foi construída outra escola em terreno doado pelo **Sr. João Schweig**, a qual passou a servir também como local de culto das famílias evangélicas da localidade. Mas logo resolveram separar a escola do local de cultos, quando a comunidade construiu uma pequena igreja de madeira em um local mais próximo do povoamento (onde hoje está situada a Cerâmica Hirsch), a qual passou a pertencer a igreja congregacional, mas que alguns anos depois passaria a pertencer a IECLB.

No entorno da escolinha, que inicialmente recebeu o nome de **"Escola João Schweig"** em sinal de gratidão ao doador do terreno, a comunidade plantou diversos coqueiros, e também no terreno ao lado**, doado pelo filho de João Schweig, João Schweig Filho,** onde pretendiam instalar um cemitério, já que o local onde os protestantes estavam enterrando seus mortos até então era demasiado afastado do povoado e criava mato muito rapidamente em volta, fazendo os oito jazigos já existentes no local ficarem constantemente perdidos em meio ao fumo bravo.

Passado algum tempo, houve uma desunião entre os moradores da localidade, possivelmente em decorrência das diferenças culturais entre as famílias alemãs e italianas, o que motivou a criação de mais uma escola, onde as crianças de origem italiana – que em sua maioria pertenciam a famílias professantes da religião católica -- passaram a ter aulas.

Mas esta ruptura étnica não durou muito tempo e, depois de um acordo, as aulas voltaram a ser realizadas somente na Escola João Schweig, que no ano de 1938 passaria a ser denominada **"Escola Municipal 15 de Novembro N° 67".**

Logo, a exemplo do que aconteceu com o cemitério da **Vila Três de Maio**, no terreno doado por **João Schweig Filho** também decidiram fazer um cemitério conjunto entre católicos e protestantes, com as duas comunidades religiosas se unindo para construírem um muro no entorno do local. Foi nomeado também um **Inspetor de Quarteirão** na localidade, função para a qual foi designado o **Sr. Remando Benedetti**, tendo como principal atribuição, garantir a lei e a ordem na região.

Logo, os moradores do Morangueira começaram a formar uma comunidade que se avultava naquele lugar e verificou-se a necessidade de organizar um loteamento para acomodar as muitas outras famílias que ainda se dirigiam para lá.

Desta forma, **em 1952 a prefeitura de Santa Rosa** adquiriu seis hectares de terra do **Sr. Reinoldo Becker**, e o agrimensor **Felipe Anibaldo Portz** foi até o local para fazer a marcação e medição dos lotes, dando início ao processo de urbanização da área.

Neste loteamento, **Gorbinhano Hupfer** foi o primeiro a adquirir um dos terrenos, porém, não foi o primeiro morador, pois já moravam no local o próprio **Reinoldo Becker e um bolicheiro chamado Stumpf.** A escolinha da comunidade também foi transferida para este local, momento em que passou a denominar-se **"Escola Presidente Prudente de Morais",** conforme **Decreto Municipal n° 95 de 07 de maio de 1952**, assinado pelo então prefeito de Santa Rosa, **Sr. José Alfredo Nedel.**

Com a abertura das ruas, logo o povoado passou a ser chamado de **"Esquina Morangueira"**, mas com a chegada dos **padres do Instituto Missões Consolata** a Três de Maio no ano de 1948, e com a construção da primeira capela católica de madeira da localidade, a qual foi dedicada à **Nossa Senhora da Consolata,** nome italiano de **Nossa Senhora da Consolação** (também conhecida como Nossa Senhora Consoladora dos Aflitos), os colonos que moravam mais distantes do povoamento passaram a se referir ao local para onde iam em dias de missa dizendo que estavam indo "na Consolata", e esta referência passou a ser bastante utilizada entre os católicos da região.

Alguns anos após a emancipação de Três de Maio, ocorrida em **15 de dezembro de 1954,** foi necessário oficializar em lei o nome do então distrito, e para evitar-se confusões com o nome do lajeado que cruzava na localidade, que também se chamava "morangueira" – sendo que esta denominação se estendia para toda aquela região -- decidiu-se que seria mais conveniente dar a **Esquina Morangueira,** sede do distrito, outro nome. E assim, alguns sugeriram mudar-se o nome para **"Vila Becker"**, por estar a Vila localizada sobre as terras que outrora pertenciam a **Reinoldo Becker,** outros sugeriram **"Vila Belmonte"**, mas o padre que até então estava conduzindo a capela dos católicos na Vila, **José Radici**, religioso de ríspida disciplina, achou que o ideal seria **"Vila Consolata"**, já que eram muitas as pessoas que se referiam ao local desta forma, em referência a capela cuja padroeira, como já mencionado, era Nossa Senhora da Consolata.

Os protestantes não concordaram com aquela ideia, mas o inspetor de quarteirão, **Remando Benedetti**, que então havia se tornado subprefeito do recém criado distrito, concordou com o padre e, investido de sua autoridade perante os demais, resolveu bater o martelo na decisão de **José Radici**, dando o assunto por encerrado, e o nome da sede do distrito passou a ser oficialmente "Vila Consolata". **Assim, no dia 22 de outubro de 1959, através da Lei Legislativa número 10/59, foi oficialmente criado o distrito de Consolata.**

Revisão do Dr. Prof. Leomar Tesche

O processo do luto em famílias de doadores de órgãos e tecidos

A influência da cultura nas atitudes do homem diante da morte é um fator considerável quando se fala sobre doação de órgãos.

Pensar sobre doação de órgãos nos remete a pensar em MORTE.

Quando falamos em morte, necessariamente lincamos com perdas e precisamos incluir o tema do apego e também do luto.

Em qualquer perda há um luto que vai ajudar a pessoa a elaborar a dor e se readaptar àquela ausência. (ESCUDEIRO,2019).

O processo do luto é muito importante e necessário para quem perde algo ou alguém significativo. É imprescindível quando há apego ou vínculo com a pessoa ou algum outro objeto perdido. E, como todo o processo deve ter começo, meio e fim. Este fim deve ser saudável em que a tristeza e a dor se transformam em saudade. Embora haja um padrão similar de comportamento da maioria das pessoas, o processo do luto é uma jornada íntima, cada experiência de perda é singular, entrelaçada por emoções, pensamentos e reações que se desdobram de forma única em cada indivíduo. Ele pode envolver sentimentos como tristeza, raiva, culpa e desespero, marcados pela alternância entre esses estados.

Durante o processo do luto, é saudável que as pessoas procurem formas de expressar, simbolizar, entender e ressignificar seus sentimentos. Nas sessões de Arteterapia específicas ao Luto, é possível desenvolver este processo.

A complexidade do luto reside em suas múltiplas dimensões, sendo influenciado por fatores como a natureza da perda, o tipo de vínculo com a pessoa falecida, o contexto cultural, a personalidade do enlutado e o suporte social disponível no momento da perda. Não existe uma fórmula universal para compreendê-lo, pois se trata de uma experiência individual.

Evidencia-se nos enlutados o comportamento de busca-presente no luto típico, o qual envolve a procura contínua pelo ente querido falecido, tanto física quanto emocionalmente. Tal comportamento pode se expressar por meio de sonhos, sensações de presença, ilusões sensoriais ou mesmo pela crença de que o falecido poderá retornar.

Essas manifestações refletem a dificuldade em aceitar a realidade da perda e revelam o esforço do enlutado em preservar o vínculo com quem partiu. Trata-se de um comportamento natural no luto, que permite ao indivíduo confrontar a ausência e, progressivamente, reorganizar sua vida emocional sem o ente querido, favorecendo a adaptação à nova realidade. (BOWLBY, 1985).

A doação de órgãos é um processo complexo que envolve dimensões médicas, legais, éticas, culturais e emocionais, sendo necessário o diagnóstico e determinação da morte encefálica e o consentimento da família para que possa se concretizar. (COSTA, et al, 2026).

Nesse contexto, o conhecimento e a atuação ética e sensível da equipe multiprofissional é essencial, pois é nesse momento de vulnerabilidade que se torna possível salvar vidas e transformar a perda em um legado de solidariedade.

Durante o processo de doação de órgãos e tecidos, esse acompanhamento é fundamental para esclarecer dúvidas e amparar a família diante de uma decisão difícil, oferecendo um suporte emocional necessário.

Percebe-se que há uma tendência dos familiares a consentirem a doação quando bem orientados a respeito do conceito de morte encefálica e da finalidade humanística de ser um doador.

Em se tratando da doação de órgãos e tecidos, o luto familiar adquire contornos ainda mais delicados, marcados pela coexistência de sentimentos ambíguos entre a dor da perda e o significado da generosidade do ato de doar, que tornam essa experiência especialmente complexa e multifacetada.

As experiências em famílias que vivenciam a doação de órgãos e tecidos são marcadas por fatores estressores que podem afetar e complicar o luto. Estes fatores estão relacionados com (1) características da pessoa falecida e condições da morte; (2) dinâmica e relações entre familiares e família; (3) atendimento recebido no hospital; (4) processo de doação de órgãos e tecidos.

Apesar do muito que se tem falado sobre doação de órgãos e tecidos, e do empenho da população em colaborar aderindo a ideia, ainda existe uma grande diferença entre o número de pessoas em lista de transplante e o número de doadores. (TOMASI,2019).



`Rituais de despedida, como funerais e celebrações de vida, podem ajudar as famílias a expressar emoções, proporcionando um legado em memória ao ente querido e encontrando um significado no ato de generosidade da doação.`

Grazziela Rascovetzki Saciloto Tomasi

Quando a doação de órgãos se concretiza, uma parte daquele que partiu permanece "viva", oferecendo aos familiares uma experiência singular de luto. Saber que os órgãos do ente querido contribuíram para salvar outras vidas pode proporcionar conforto e um sentimento de continuidade, atenuando o comportamento de busca-presente. Essa vivência específica do luto requer a síntese de conhecimentos sobre a aceitação da perda e a valorização do legado deixado pelo doador, promovendo a cura emocional e a resiliência. Por isso, qualificar o cuidado prestado às famílias no período pós-doação é essencial para apoiar um processo de luto saudável e facilitar a elaboração da perda.

Assim, proporcionar rituais à família durante o processo de luto pós-doação de órgãos e tecidos é uma forma de acolhê-la e cuidá-la, pois este período tende a ser difícil, envolvendo a dor da perda e a consciência de que a tomada de decisão de doar salva outras vidas. Rituais de despedida, como funerais e celebrações de vida, podem ajudar as famílias a expressar emoções, proporcionando um legado em memória ao ente querido e encontrando um significado no ato de generosidade da doação.

No pós-doação, o apoio contínuo pode ajudar na elaboração do luto, ressignificando a perda por meio da grandeza do ato de doar. O acolhimento emocional, a comunicação assertiva, a possibilidade de expressão de sentimentos, acompanhamento com suporte psicológico, a percepção da doação como um legado positivo contribuem para a ressignificação da perda e a adaptação ao luto. A participação em grupos de apoio para essas famílias, sessões de Arteterapia específica ao Processo do Luto, pode proporcionar uma trajetória mais amena durante a aceitação da perda, transformando um período de dor em uma experiência mais serena.

GRAZZIELA RASCOVETZKI SACILOTO TOMASI
Arteterapeuta,
Tanatóloga, reikiana
UBAAT 06/020/0505
CONTATO: (55) 999503850

Dra. Stella Klockner
CRM 37366 RQE 37331
Cirurgia Plástica
Membro da Sociedade Brasileira de Cirurgia Plástica
Clínica São Vicente
Rua Osvaldo Cruz, 381 - Três de Maio
3535-1950 - 9 9962-7818
Savion - Beleza & Bem-Estar
Rua Fernando Ferrari, 191 - Santa Rosa
9 3619-4339

ACESSE JORNAL SEMANAL
www.jsemanal.com.br
Siga-nos nas redes sociais
@jornal.semanal

Danillo Madjer
CRM SP 177791 RQE 84836 / CRM RS 49802 RQE 38135
ORTOPEDIA E TRAUMATOLOGIA
CIRURGIA DO JOELHO E ARTROSCOPIA
55 3535-1950 55 99962-7818
Clínica São Vicente - Três de Maio
Rua Osvaldo Cruz, 381
Anexo ao Hospital São Vicente de Paulo

SOARES & CONAN
ADVOGADOS ASSOCIADOS
Dr. Jairo Cardoso Soares
OAB/RS 19.604
Dr. Jhonatan Conan Jeziorski
OAB/RS 124.865
Rua Exp. Bertholdo Boeck, 106 - Três de Maio/RS
F: 3535-2370 Soares Advogados Associados



Yara Lampert
yaralampert@jsemanal.com.br
24 anos

GONCHO ECO
55 99613-6475
Av. Sen. Alberto Pasqualini, 929
Bairro Primavera - Três de Maio
Conforto, Economia e Bem-estar aos Clientes
PODA DE ÁRVORES | PADRÃO DE ENTRADA DE ENERGIA | PROJETO E INSTALAÇÃO DE ENERGIA SOLAR | LAVAGEM DE PLACAS SOLARES | SERVIÇO DE MUNCK

"Não espere por uma crise para descobrir o que é importante em sua vida."

PLATÃO



No último sábado (24), no Clube Guaíra, a BE CLINIC reuniu sua equipe e seus familiares para um momento especial de confraternização, marcado pela alegria, pela gratidão e pela celebração das conquistas compartilhadas.

Com uma equipe formada por mais de 15 profissionais de diferentes especialidades, a BE CLINIC se destaca por oferecer um cuidado completo e integrado, unindo conhecimento, excelência e atendimento humanizado, que valoriza a individualidade de cada paciente. Mais do que uma confraternização, o encontro foi uma oportunidade de reconhecer e agradecer às pessoas que, com dedicação, carinho e profissionalismo, contribuem diariamente para construir a história da clínica. Afinal, uma trajetória de sucesso não se constrói apenas com conquistas, mas também com pessoas que compartilham sonhos, valores e propósitos!



Ana Dalforno em dia de agenda social

DR. DAVI CARLOS BRUN
— CIRURGIA ONCOLÓGICA —
CRM 42561



Especialista em Oncoginecologia, Oncodermato e Oncologia Gastrointestinal
55 99628-8373
ATENDIMENTO:
ONCCOR
Rua Ectore Beltrame, 99 - Santa Rosa
ENDOHOUSE
Rua Teresa Verzeri, 1130, 4º andar - Três de Maio
@davi.brun www.davibrun.com.br



DR LEANDRO ZOEHLER
CRM: 43355 UROLOGISTA
Especialista em Cirurgia Robótica e Urologia Minimamente Invasiva
Endohouse
Clínica de Endoscopia Diagnóstica e Terapêutica
55 99658-7890
Rua Teresa Verzeri, 1130, 4º andar - Três de Maio
@leandro.uro
www.drleandrourologista.com.br



Régis Klein
Cabeleireiros
Rua Senador Alberto Pasqualini, 490
Centro - Três de Maio
55 99977-5542
Regis Klein Cabeleireiros



Mais livros para as Bibliotecas de Rua

Com os recursos arrecadados na rifa de tortas realizada durante o Costelão do Rotary Club, no último dia 18, foram adquiridos 186 novos livros infantis para as Bibliotecas de Rua mantidas pela entidade.

A Casa da Amizade agradece ao Supermercado Cotrimaio, ao Supermercado Tem Tem, ao Supermercado Benedetti, à Aline Doces Gourmet e à Sandra Doces e Salgados pela doação das tortas, bem como a todos que colaboraram com a ação. A iniciativa contribui para fortalecer as Bibliotecas de Rua, incentivar a leitura, despertar a imaginação e levar novas histórias às crianças.

Parabéns a todos os envolvidos pela iniciativa!

A necessidade de agradar a todos

Quem quer agradar a todo mundo, com o tempo, não agrada a ninguém. Tentar agradar a todos ao seu redor, abraçar mais compromissos do que é viável ou viver de acordo com as expectativas alheias costuma levar ao esgotamento mental e gerar grandes frustrações.

Decida o tipo de vida que você quer ter e diga NÃO a todo o resto.

O encanto do Natal na DB Lare

Para quem deseja vestir a casa com a magia do Natal, a DB Lare é parada obrigatória. A loja reúne peças exclusivas e cheias de charme, perfeitas para criar ambientes acolhedores e trazer o espírito natalino a cada detalhe. Vale a visita para conferir as novidades e se encantar com a beleza e a qualidade de cada peça.











Na última sexta-feira (23), um jantar dançante realizado na AABB de Três de Maio marcou os 30 anos do Lar dos Idosos de Três de Maio. A data foi motivo de comemoração pela trajetória de amor, generosidade, solidariedade e respeito aos idosos. Ao longo desses anos, muitos foram os desafios, mas também muitas foram as conquistas e melhorias. Atualmente, o lar atende 38 residentes: seis homens e 32 mulheres. O quadro funcional conta com 33 colaboradores, além de uma diretoria voluntária composta por 23 membros.
Parabéns a essa grande família do Lar dos Idosos, parabéns aos voluntários que abraçaram a causa!
Vida longa à instituição! Que ela seja sempre cercada de afeto e muito carinho!



Mateus Nicoli Sklar comemorou os 18 anos, no último dia 13, cercado de carinho e de muitos abraços da irmã, Gabrieli, e dos papais Sevenir e Lisiane Nicoli Sklar. Felicidades e tudo de lindo neste novo ciclo!



Os papais Alana e Claus em um lindo momento patriótico com o filho, Murilo Schönardie Eickhoff

CHARLINE BACKES
Farmacêutica Esteta
Mestre e Especialista
CRF 17005
A beleza começa no momento que você decide ser você
55 99999-0144
Av. Senador Alberto Pasqualini, 911
Be Clinic - Três de Maio

dblare
dblare@dblare.com.br
(55) 3535-3565
Rua Horizontina, nº763
Três de Maio/RS

Risarc imobiliária
CRECI 24263J
Apartamento à venda no Ed. Terra Natal
3 2 2
Área total: 278,58 m²
Edifício com 2 elevadores
R. Osvaldo Cruz, 515, 4º pavimento, Três de Maio, RS
R$ 1.310.000
@risarc_imoveis
(55) 3535 4283
www.risarc.com.br
9 9953 0559

Endohouse®
Clínica de Endoscopia Diagnóstica e Terapêutica
ENDOSCOPIA - COLONOSCOPIA - CIRURGIAS
55 99658-7890 | 55 2118-1259
contato@endohouse.com.br
Horário de atendimento:
7h15 às 11h30 - 13h às 17h30
Nos acompanhe:
Rua Tereza Verzeri, 1130, 4º andar
Três de Maio - RS

Si Studio Ivania
HAIR • MAKEUP
@ivaniamake Ivania Robalo
Rua Rio de Janeiro, 130
Centro - Três de Maio
Ao lado da Lojas Denise, com estacionamento exclusivo para clientes
(55) 9 9189-1122

colcci
OPÇÕES EM ÓCULOS SOLARES COLCCI
em 12x sem juros no carnê da loja
CLASSMANN JOIAS & ÓPTICA
A óptica profissional.
Três de Maio
R. Sto Ângelo, 475
F: 3535-2344
Av. Uruguai, 493
F: 3535-1220
Santa Rosa
R. Minas Gerais, 29
F: 3512-2650
Horizontina
R. Uruguai, 912
F: 3537-3056

Você que está passeando em Três de Maio, veio ver seus familiares
Três de Maio é no coração!
O Planeta Brindes tem uma sugestão de presente do município de Três de Maio para levar sua cidade no coração e lembrar sempre da sua terra natal.
Planeta Brindes
Personalizados e Revelação de Fotos
Venha e aproveite para levar recordações ou presentear alguém!

JUAREZ DA SILVA
ADVOGADOS ASSOCIADOS
OAB/RS 5736
www.juarezdasilvaadvogados.com

Cooperada da UNITEC transforma experiência profissional em um livro sobre inovação

Obra de Ana Paula Cecatto amplia o acesso ao conhecimento e reforça a importância de compartilhar experiências para impulsionar novas práticas profissionais



O conhecimento construído ao longo da trajetória profissional ganha ainda mais valor quando é compartilhado. É com essa perspectiva que a cooperada da UNITEC Ana Paula Cecatto lança o livro Todo Professor Pode Inovar, uma publicação que reúne experiências, reflexões e possibilidades práticas para transformar os processos de ensino e aprendizagem.

Mais do que uma conquista autoral, a publicação representa a iniciativa de uma profissional que transforma sua experiência em conhecimento acessível, contribuindo para ampliar as discussões e inspirar novas práticas em sua área de atuação.

Doutora em Agronomia pela Universidade de Passo Fundo, com formação em Química Industrial de Alimentos e especialização em Engenharia e Gestão da Produção, Ana Paula tem mais de 14 anos de experiência no ensino superior. É docente e coordenadora do Núcleo de Apoio Psicopedagógico da Faculdade de Horizontina (FAHOR), além de atuar como consultora pela UNITEC e instrutora pelo SENAR. Sua trajetória reúne conhecimentos técnicos e científicos, experiência em pesquisa, formação e desenvolvimento de projetos.

A ideia de escrever o livro surgiu da combinação entre sua vivência profissional e as reflexões provocadas pelas transformações recentes na educação, especialmente com o avanço da inteligência artificial. Ao observar os desafios enfrentados pelos professores e trocar experiências com outros profissionais, Ana Paula identificou a oportunidade de reunir aprendizados e apresentar caminhos possíveis para quem deseja inovar na prática docente.

A obra aborda metodologias ativas e o uso da inteligência artificial no planejamento, na avaliação e na organização do trabalho docente. A proposta, no entanto, vai além das ferramentas e tecnologias: convida o leitor a refletir sobre como o conhecimento, a experiência e a disposição para experimentar novas abordagens podem gerar mudanças significativas. "Inovar não significa necessariamente realizar grandes transformações ou acompanhar todas as tendências. Pequenas mudanças, quando planejadas com intencionalidade, também podem abrir novas possibilidades", destaca Ana Paula. Por isso, o livro apresenta conceitos e alternativas práticas, sem fórmulas prontas, respeitando as diferentes realidades e experiências profissionais.

A iniciativa também evidencia a importância de compartilhar conhecimentos construídos na prática. Ao reunir suas experiências em uma publicação, a autora amplia o alcance das reflexões que desenvolve em sua atuação profissional e abre espaço para novas conversas, trocas e iniciativas de formação.

Valorização de quem faz a diferença

Para a UNITEC, dar visibilidade às realizações de seus cooperados é uma forma de reconhecer competências, valorizar trajetórias e fortalecer a circulação do conhecimento. Iniciativas como a publicação de um livro demonstram como a experiência individual pode se transformar em uma contribuição mais ampla para profissionais, organizações e para a sociedade.

A diversidade de áreas e experiências reunidas na cooperativa representa uma oportunidade de aproximar conhecimentos, estimular novas perspectivas e dar visibilidade ao trabalho desenvolvido por seus integrantes.

O livro Todo Professor Pode Inovar está disponível nas versões impressa e digital, com opções de compra pela Editora Dialética e pela Amazon.

PARABÉNS PARA

DIA 30 DE OUTUBRO
PAULO DOS SANTOS
VALMOR DIETRICH

DIA 1° DE NOVEMBRO
LAERTE JOEL ALTMANN
LURDES S. WEBER
IRIA MAURER

DIA 2
OLIBIO GRAEF

DIA 3
RUI LEWISKI
JUAREZ ANTÔNIO DA SILVA
NOÊMIO BRUDNA

DIA 5
RAUL TESCHE
MARCELO TOMASI
JAIR SIPP

VENDE-SE EXCELENTE CASA!

Ótima localização, próximo à APAE. Residência em alvenaria com 179 m² de área construída e terreno de 432 m², composta por 1 suíte e 2 dormitórios. Ampla área social, lareira, área de festas com churrasqueira e fogão de chapa, piscina aquecida e cercada, energia solar, garagem e móveis sob medida. Pátio fechado, murado e com portão eletrônico. Lugar com muito conforto e segurança para toda a família!

Interessados: (55) 99938-2732

ALUGA-SE

Apartamento na Avenida Santa Rosa, 1518, com cozinha e sala conjugadas, um quarto amplo, área de serviço e banheiro. Oferece garagem.
Tratar pelo telefone: 55 99607-3026

ALUGA-SE

Apartamento amplo com 3 quartos no 4º andar, em prédio no centro Três de Maio, sem garagem e sem elevador.
Tratar pelo telefone 51 98065-3158

VENDEM-SE



Vende-se **Pampa 1.8**, ano 1996, vidro elétrico e direção hidráulica. Valor R$ 22.000. **Tratar com Magnus (55) 99904-2523, Três de Maio.**

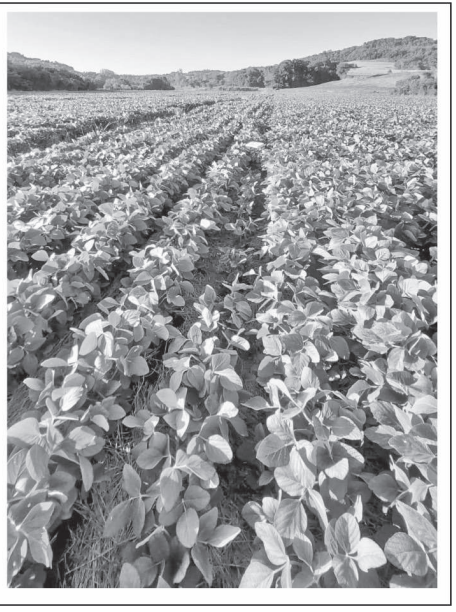

Vende-se **10 hectares de terra**, com 8,5 ha de plantio, sem benfeitorias, em Cinco Barulho, São José do Inhacorá. Valor a combinar. **Mais informações com Magnus (55) 99904-2523, Três de Maio.**



Aplicativo permite consultar preços antes de sair de casa

Nova versão do Menor Preço Nota Gaúcha oferece comparação de valores, localização de estabelecimentos e cálculo de listas de compras



O consumidor pode consultar preços de produtos comercializados em sua cidade antes de sair de casa por meio do aplicativo Menor Preço Nota Gaúcha. A ferramenta utiliza informações de notas fiscais emitidas no Rio Grande do Sul para apresentar valores registrados em diferentes estabelecimentos, permitindo comparar preços e verificar a localização dos pontos de venda.

O aplicativo, desenvolvido pelo governo do Estado por meio da Receita Estadual e da Procergs, passou por uma reformulação que inclui melhorias na busca, na apresentação dos resultados e na acessibilidade. O serviço é gratuito e o acesso é feito com uma conta gov.br.

Para realizar a pesquisa, o usuário pode digitar o nome do produto ou informar seu código de barras. Os resultados apresentam o preço, o nome do estabelecimento, o endereço e a distância em relação ao local de consulta. As opções podem ser organizadas pelo menor valor, pela venda mais recente ou pela proximidade.

Também é possível delimitar a área da pesquisa em um raio de 5, 10, 20 ou 30 quilômetros. O recurso permite consultar estabelecimentos em Três de Maio e, conforme a localização e os resultados disponíveis, em municípios próximos.

A ferramenta oferece ainda um mapa com a localização das lojas, facilitando a comparação entre os pontos de venda.

Lista de compras

Entre as funcionalidades disponíveis está a lista de compras, que permite reunir até 50 produtos e calcular o valor total dos itens em cada estabelecimento. O recurso possibilita comparar o custo de uma cesta de produtos e avaliar as diferenças de preço antes de definir onde realizar as compras.

O sistema também permite pesquisar combustíveis, como gasolina, etanol, diesel e gás natural veicular (GNV). Outras opções incluem categorias de produtos, sugestões de pesquisa, consulta aos itens buscados recentemente e salvamento de estabelecimentos favoritos.

Segundo informações divulgadas pelo governo estadual, o aplicativo registrou, em 2026, mais de 96,5 milhões de consultas e mais de 909 milhões de resultados para os diferentes produtos pesquisados. No período, foram processadas 650,1 milhões de notas fiscais.

A atualização marca os sete anos de funcionamento do Menor Preço Nota Gaúcha. De acordo com a Procergs, a nova versão também reduziu o tempo de resposta das consultas para 70 milissegundos.

O aplicativo está disponível gratuitamente para dispositivos móveis. Para acessar as pesquisas, é necessário entrar com uma conta gov.br.

Processos digitais permitem solicitar serviços e acompanhar pedidos em Três de Maio

Sistema pode ser acessado pelo site da prefeitura e pelo aplicativo TMConectada

Os moradores de Três de Maio poderão utilizar o Processo Digital para solicitar serviços municipais, abrir protocolos, encaminhar demandas e acompanhar a tramitação dos pedidos pela internet. A ferramenta pode ser acessada pelo site oficial da prefeitura e pelo aplicativo TMConectada, ampliando as possibilidades de atendimento sem a necessidade de deslocamento até os setores municipais.

O funcionamento do sistema foi tema de um treinamento realizado na tarde desta terça-feira (27), pela Secretaria de Gestão Estratégica e Inovação. A capacitação é voltada à preparação dos servidores para utilizar os recursos digitais e conduzir as solicitações encaminhadas pela população. Uma das funcionalidades do Processo Digital é permitir que o cidadão consulte o andamento de suas demandas. Com isso, é possível verificar as movimentações dos processos e acompanhar os encaminhamentos feitos pela administração municipal.

A ferramenta também permite centralizar solicitações em um ambiente digital, facilitando o registro e a consulta dos protocolos. O acesso pela internet oferece uma alternativa ao atendimento presencial, embora a necessidade de comparecimento dependa do tipo de serviço solicitado.

A implantação do sistema integra as iniciativas de digitalização dos serviços públicos municipais. O treinamento busca preparar as equipes para utilizar a plataforma nos procedimentos internos e no atendimento às demandas dos moradores.

BNS
ADVOGADOS ASSOCIADOS
www.bnsadvogados.com.br
55 3535-2616
Carlos Waldemar Blum
OAB/RS 30.910
Maiara Luisa Neuberger Muller
OAB/RS 86.093
Rafaela Elis Klauck Serafim
OAB/RS 67.013
Daiane Schneider Leviski
OAB/RS 120.521
Av. Sen. Alberto Pasqualini, 210 / 2° Andar - Três de Maio - RS

GELAIN
advogados
Bel. Saul Gelain
OAB/RS 13.851
Bel. Kácio L. Gelain
OAB/RS 68.992
Fone/Fax: (55) 3535-1341
Av. Sen. Alberto Pasqualini, 655 - Três de Maio

MENSCH
ADVOGADOS ASSOCIADOS
Manfredo Erwino Mensch - OAB/RS 21.658
Pedro Alexandre Mensch - OAB/RS 30.214
Jorge Antonio Mensch - OAB/RS 34.734
Schirley Farias Mensch - OAB/RS 68.265
(55) 3539-1194 Rua São João, 476 - Centro - Independência
(51) 3013-9107 Rua Taquary, 355 - Cristal - Porto Alegre
contato@menschadvogados.com.br

Expresso VFT
Viagens e Turismo
• Ônibus leito total
• Poltrona de massagem
• Chopeira elétrica
• TV para cada banco
55 3535-8320
55 99962-0706
55 99603-9367
www.expressovft.com.br
expressovft@gmail.com
Av. Avaí, 848 - Três de Maio/RS

Padaria São Francisco
Temos Delivery
PÃO - DOCES - SALGADOS
Aceitamos encomendas!
55 3535-2572 / 55 3535-8857
Três de Maio

BRITA CERESER
(55) 3535-3399
USA FÁCIL
MASSA ASFÁLTICA ENSACADA
NUNCA FOI TÃO FÁCIL TAPAR BURACOS
Pedras para calçamento e para construção civil
(alicerce, pó de brita e brita número 1, 2 e rachão)
Av. Santa Rosa, 655 - Três de Maio

CECCON
CORRETOR DE IMÓVEIS

R. Expedicionário Bertoldo Boeck, 475, Centro
Três de Maio/RS

CRECI: 49.923

- RENTABILIDADE - VELOCIDADE NA LOCAÇÃO
- SEGURANÇA - PRESERVAÇÃO DO PATRIMÔNIO
- ASSESSORIA COMPLETA

ACESSE O SITE E VEJA NOSSAS OFERTAS

www.cecconcorretordeimoveis.com.br

(55) 3535-8585
(55) 99962-7378
(55) 99987-1881

Morada Sul empreendimentos

ASTOR KOLLING
CRECI 47186
ADEMIR INÁCIO RITTER
CRECI 68727

APARTAMENTO À VENDA



Apartamento com **107,27**m², privativo, no **Edifício Residencial Krebs,** na **Rua Marechal Floriano, 32**. Possui 3 quartos, sala, cozinha, banheiro, lavanderia, sacada ampla, floreira, garagem, portão eletrônico. **Ótima posição solar.**

55 3535-3313 55 99961-3543 (Astor)
Rua Padre Cacique, 1220 - Três de Maio/RS

TERRENO TERRENO LOTEAMENTOS
Alto da Boa Vista
Loteamento Residencial

LOTEAMENTO ALTO DA BOA VISTA

O MAIOR EMPREENDIMENTO URBANÍSTICO DA REGIÃO EM TAMANHO E QUALIDADE



ÁREA DE LAZER
Espaço verde para caminhar, brincar e conviver em família.

PARCELAMENTO EM ATÉ 240 VEZES

GARANTA JÁ O SEU TERRENO!
55. 99978.7475
terrenoterreno.com.br

UNICAR AUTO SOM

ALARMES - PELÍCULAS - SOM AUTOMOTIVO
VIDROS ELÉTRICOS
Rua Horizontina, 384 - perto do Mercado Benedetti
Telefones: 3535-1441 / 9.9956-9397

ELETROCAR

POSTO AUTORIZADO PELO INMETRO
PARA AFERIÇÃO DE TACÓGRAFO
BR-472 - Três de Maio
Telefone: 3535 - 2290

MOTORGIRUS

Rua Santa Clara, 15
Telefone: 3535-8953

DS MOTORS

SERVIÇOS AUTOMOTIVOS
Rua São Roque, 654
Telefone: 9.8464-2008

ELETRICISTA E ENCANADOR NEI MAGALHÃES

Telefone: 9.9952-8033

TÁXI DO CARECA

Telefone: 9.9614-9060
Aceitamos PIX e cartões de crédito

PERFIL
Engenharia e Imobiliária

Acesse e saiba mais



CASA À VENDA!

- Área: 187,28 m²
- Localizada em Três de Maio-RS;
- Possui sala e cozinha, 03 dormitórios, 02 banheiros e varanda;
- Aceita carro como pagamento parcial.

(55) 3535-1435 perfil_ei
Av. Buricá, 250 - Três de Maio



LOTEAMENTO RESIDENCIAL
RECANTO DO LAGO
TRÊS DE MAIO

MAHALO
Investimentos Imobiliários
(55) 9 9971-9070

Características
- Loteamento pronto para construir
- Lotes de 318m² a 635m²
- Pavimentação de alta resistência

A partir de
R$ 123.000,00
20% de entrada e saldo em 36X

CRISTIANO GRENZEL
CORRETOR DE IMÓVEIS
CRECI 51046F

55 9 9676-0141
cristianogrenzel.com.br
Rua Mato Grosso, nº 675



PROPRIEDADE RURAL EM TRÊS DE MAIO À VENDA

Propriedade Rural com 23.716m², localizada em Consolata, com terreno amplo e fácil acesso. Ideal para lazer, moradia ou investimento.

De: R$ 120.000,00
Por:
R$ 105.000,00

SIGA NAS REDES SOCIAS E NÃO PERCA NENHUMA OPORTUNIDADE
/CORRETORCRISTIANOGRENZEL
@CRISTIANO.GRENZEL.CORRETOR

ADILSON KOSCREVIC
CORRETOR DE IMÓVEIS • CRECI 60271 F

- COMPRA
- VENDA
- LOCAÇÃO

Trav. Praça da Bandeira, 75
Três de Maio-RS

55 3535.1126



Casa grande à venda, em Independência, com 5 quartos, 3 banheiros, 2 cozinhas, garagem para 2 carros. Ótima localização. Toda cercada e gradeada. Perto do hospital.

R$ 580.000

koscrevic.imoveis

Avaliações e orientações sobre o seu imóvel, seja para venda, compra ou locação. Venha fazer bons negócios!

VENDE-SE JORNAL REFUGO

2,5kg R$ 35
5kg R$ 70



(55) 3535-1033 99926-9197 / 99944-1624